

# **BEREDSKAPSPLANER**



**SELØY SJØFARM AS**  
**2020**

Revisjon. 1.0

## **Innholdsfortegnelse**

1. Viktige telefonnummer .....	3
2. BEREDSKAPSPLAN VED ALGEOPPBLOMSTRING ELLER FORURENSING ...	4
3. BEREDSKAPSPLAN VED MULIG MISTANKE OM SYKDOMSUTBRUDD.....	5
4. PLAN FOR UMIDDELBARE TILTAK VED MISTANKE OM UTBRUDD AV PD (PANCERAS DISEASE) ELLER ILA (INFEKSIØS LAKSEANEMI) VED ET AV ANLEGGENE TIL SELØY SJØFARM AS .....	6
5. VARSLINGSPLAN VED MISTANKE OM PD ELLER ILA VIRUS .....	7
6. BEREDSKAPSPLAN VED HAVARI/RØMMING .....	8
7. NOTAT OG HUSKELISTE FOR LEDER VED MISTANKE OM RØMMING.....	9
8. GJENFANGST.....	10
9. KART FOR UTSETT AV GJENFANGSTGARN .....	11
10. OPPTAK OG BEHANDLING AV DØD FISK VED EKSTRAORDINÆR DØDELIGHET .....	15
11. BEREDSKAPSPLAN VED MELDING OM EKSTREMVÆR .....	16
12. BEREDSKAPSPLAN VED MELDING OM EKSTREM VANNSTAND .....	17
13. BEREDSKAPSPLAN VED BRANN.....	18
14. BEREDSKAPSPLAN VED ALVORLIG PERSONSKADE/SYKDOM .....	19

**Viktige telefonnummer**

	<b>Telefon</b>
If... skadeforsikring	<b>02400</b>
Bedriftshelsetjeneste	<b>48 04 48 35</b>
Fylkesmannen i nordland	<b>75 53 15 00</b>
Miljøvern avd.	<b>75 53 15 80</b>
Fiskeridirektoratets beredskapstelefon:	<b>03415</b>
Fiskeridirektoratet region Nordland	<b>03495</b>
Arbeidstilsynet Nord-Norge	<b>81 54 82 22</b>
Mattilsynet	<b>22 40 00 00</b>
Veterinær Norvet (Bjørn Inge Rikhardsen)	<b>48 14 16 05</b>
Seløy undervannservice	<b>75 06 84 00</b>
Jøran Olsen (Herøy servicebåt)	<b>46 93 37 27</b>
Espen Olsen (Herøy Servicebåt)	<b>99 29 49 36</b>
Frank Ove Karlsen (Herøy Servicebåt)	<b>91 83 28 43</b>
Slakteri (Svein Gustav Sinkaberg)	<b>91 84 38 02</b>
Martin Kvarsvik (Sinkaberg Hansen)	<b>41 60 61 75</b>
Hydro Fishcare (Tommy Olsen)	<b>97 62 34 09</b>
Mørenot Øksningan AS	<b>75 05 94 90</b>
Odd Gunnar Endresen	<b>481 54 208</b>
Hordafor AS	<b>47 67 42 21</b>
Bra -vask AS (Matey Mateev)	<b>90 29 72 09</b>
IT partner (Harald Carlsen)	<b>90 84 74 74</b>
Jan Erik Jakobsen	<b>97 75 13 50</b>
Steffen Jakobsen	<b>93 49 41 88</b>
Andreas Jakobsen	<b>40 06 33 50</b>
Simen Thoresen	<b>46 77 99 76</b>
Vegar Dalen	<b>95 86 51 91</b>
Legevakt	<b>116117</b>
Politi	<b>112</b>
Brann	<b>110</b>
Medisinsk nødnummer	<b>113</b>

## **BEREDSKAPSPLAN VED ALGEOPPBLOMSTRING ELLER FORURENSING**

TA ØYEBLIKKELIG KONTAKT MED DAGLIG LEDER:

Telefon : 75 05 95 00(kontor) 97 75 13 50(mobil) 75 05 85 85 (privat)

- Dersom sikten i sjøen blir mindre enn 4 meter eller raskt blir dårligere
- Dersom sjøen blir sterkt misfarget
- Dersom det er store manetforekomster
- I tilfeller med ”uforklarlig” nedsatt appetitt hos fisken eller fiskedød
- I tilfeller der akutt forurensing kan true eget eller nærliggende anlegg (olje og annet)

Daglig leder vurderer videre tiltak ut fra tidligere erfaringer og kontakt med ekspertise.

## **BEREDSKAPSPLAN VED MULIG MISTANKE OM SYKDOMSUTBRUDD**

**TA ØYEBLIKKELIG KONTAKT MED DAGLIG LEDER OG SKRIV  
AVVIK DERSOM DET ER MISTANKE OM SYKDOM!**

Sykdom kan arte seg på forskjellige vis, men følgende faktorer kan være indikatorer på sykdomsutbrudd:

- I tilfeller med «uforklarlig» nedsatt appetitt hos fisken
- Dersom det observeres unormalt mange svimere i anlegget
- I tilfeller med økt dødelighet
- Dersom det ved obduksjon av fisk oppdages symptomer som kan tyde på noe unormalt.

Daglig leder tar, dersom det vurderes som relevant, kontakt med fiskehelsetjeneste og vurderer sammen med ekspertise eventuelle videre tiltak.

## **PLAN FOR UMIDDELBARE TILTAK VED MISTANKE OM UTBRUDD AV PD (PANCERAS DISEASE) ELLER ILA (INFEKSIØS LAKSEANEMI) VED ET AV ANLEGGENE TIL SELØY SJØFARM AS**

Dersom det avdekkes mistanke om smitte av PD eller ILA på en av lokalitetene skal det umiddelbart foretas enkelte driftsmessige endringer for å redusere risikoen for smitte mellom anleggene. De umiddelbare tiltakene skal forhindre at situasjonen blir mer omfattende enn strengt tatt nødvendig.

**Arbeidsbåter:** I en situasjon der den ene lokaliteten har mistanke om eller påvist sykdom skal båtene så langt som mulig holdes adskilte. Bedriften skal avtale bruk av alternativ kai for en av båtene og det skal vurderes om hvilken båt som skal ligge ved basen.

**Servicefartøy og fraktfartøy:** Båter som leverer varer eller utfører tjenester på anleggene skal informeres om smitte. Bedriften skal sørge for at risikoen for smitte minimaliseres.

**Utstyr:** Utstyr fra lokalitetene som er lagret på kai skal vurderes for smittefare og eventuelt destrueres eller desinfiseres. Utstyr skal under enhver omstendighet ikke benyttes på begge lokaliteter uten at dette er tilfredsstillende desinfisert.

**Arbeidsklær:** Klær og støvler som er benyttet på en lokalitet med mistanke eller påvist smitte skal henges i båt etter arbeidstid. Selv om det er adskilte garderobeser anses dette som et risikoreduserende tiltak. Klær som er benyttet på gjeldende lokalitet skal ikke vaskes sammen med annet tøy som benyttes på andre lokaliteter.

**Desinfeksjon:** Det skal fokuseres ekstra på desinfeksjon i bedriften, med dette menes at desinfeksjonsrutinene repeteres og følges opp av alle ansatte.

**Landbasen:** Fotbad innføres og desinfeksjon av hender intensiveres. I første fase skal antall besøkende reduseres, spesielt i områder der det er fare for kontakt med smittefarlig materiell.

**Daglig leder** skal ha jevnlig kontakt med fiskehelsetjeneste og Mattilsyn for å være oppdatert på situasjonen samt å klarere eventuelle ekstraordinære tiltak.

**Alle ansatte** skal holde seg oppdatert på situasjonen og forholde seg til de retningslinjer som er gjeldende og eventuelle nye tiltak som innføres i samband med situasjonen.

---

## VARSLINGSPLAN VED MISTANKE OM PD ELLER ILA VIRUS

Hensikten for planen er å begrense omfanget av smittespredning og iverksettelse av tiltak på anlegg i regionen, hos våre samarbeidspartnere og leverandører.

Daglig leder i samråd med fiskehelsetjenesten har ansvar for å varsle myndigheter, naboanlegg og samarbeidspartnere.

Følgende skal varsles så raskt som mulig pr telefon eller e-mail ved mistanke om PD eller ILA ved våre anlegg:

Selskap/instans	Kontaktperson	Telefon	E-mail
Mattilsynet	Lene Borgan	22 77 85 70 / 95 86 74 02	<a href="mailto:lene.kjerstine.borgan@mattilsynet.no">lene.kjerstine.borgan@mattilsynet.no</a>
Fiskehelsetjenesten	Eline Røslie	91 58 41 42	<a href="mailto:eline@letsea.no">eline@letsea.no</a>
Kobbvåglaks AS	Tom Erik Mikalsen	95 97 47 36	<a href="mailto:tommik1980@hotmail.com">tommik1980@hotmail.com</a>
Marine Harvest AS	Frode Vik Mo	93 63 71 20	<a href="mailto:frode.vik.mo@marineharvest.com">frode.vik.mo@marineharvest.com</a>
Seløy Sjøprodukter AS	Kjell Inge Jakobsen	97 52 88 50	<a href="mailto:kjell@seloyfisk.no">kjell@seloyfisk.no</a>
Sinkaberg-Hansen AS	Jon Ove Sinkaberg	90 97 97 55	<a href="mailto:john-ove@sinkaberg-hansen.no">john-ove@sinkaberg-hansen.no</a>
Herøy Servicebåt AS	Jøran Olsen	97 11 37 88	<a href="mailto:joran.olsen@yahoo.no">joran.olsen@yahoo.no</a>
OMS	Gudbrand Sørheim	90 08 47 29	<a href="mailto:gudbrand@mnh.no">gudbrand@mnh.no</a>
Skretting AS	Johnny Stikholmen	48 28 60 24	<a href="mailto:johnny.stikholmen@skretting.com">johnny.stikholmen@skretting.com</a>
Letsea AS	Kristian Johnsen	97 75 13 05	<a href="mailto:kristian@letsea.no">kristian@letsea.no</a>
HaVet	Kristin Ottesen	48 10 76 71	<a href="mailto:kristin@havet.as">kristin@havet.as</a>

Varsling av mistanke om sykdom til samarbeidspartnere og nærliggende anlegg skal skje etter at Mattilsynet og fiskehelsetjeneste er konsultert. Varslet erstatter på ingen måte den ordinære varslingen som går gjennom mattilsynets kanaler. Varslingen skal noteres og tidspunkt for varsling skal loggføres.

## BEREDSKAPSPLAN VED HAVARI/RØMMING

- 1. Ved mistanke om rømming kontaktes daglig leder umiddelbart.**
2. Identifiser eventuell skade og foreta akutte tiltak (eks. lukking av hull i notlin, opplining etc.)
3. Skriv avviksmelding og rapporter omfang og årsak til daglig leder.
4. Daglig leder varsler om rømming til aktuell myndigheter gjennom min side.
5. Begrens skadeomfanget ved iverksetting av gjenfangstiltak.
6. Dersom det er mistanke om at rømt fisk har restverdier av legemidler skal mattilsynet varsles spesielt om dette og informasjonstiltak til allmuen skal iverksettes.

Det er grunn til å mistenke rømming dersom:

- Det observeres laks rundt på utsiden av merdene.
- Det ser ut som at anlegget har vært utsatt for en fysisk ” unormal” påkjenning.
- Det er mistanke om at en not skadet eller svekket.
- Dersom det oppdages hull i en eller flere nøter.

**TA ØYEBLIKKELIG KONTAKT MED DAGLIG LEDER!**

Telefon : 97 75 13 50(kontor) 97 75 13 50(mobil)



---

**NOTAT OG HUSKELISTE FOR LEDER VED MISTANKE OM RØMMING**

Mottatt melding fra.....

dato..... kl.....

Lokalitet:.....

Hva er skjedd ?

---

---

---

Ved mistanke om rømming:

Utført(x)

Ring Fiskeridirektoratets beredskapstelefon: tlf. 03415

Send melding til Fiskeridirektoratet elektronisk på deres hjemmeside  
<http://www.fiskeridir.no/>

Kontakte fiskehelsetjeneste

Ring forsikring 02400

---

---

---

---

Hva er gjort?

---

---

---

Hvem flere er kontaktet?

---

---

---

## GJENFANGST

Det skal iverksettes tiltak for gjenfangst umiddelbart ved mistanke om rømming. Tiltakene vil være viktige i vurderingen av omfanget av situasjonen samt begrensende i forhold til skade på ytre miljø.

Daglig leder tar beslutning på om gjenfangsttiltak skal iverksettes.

Prosedyren for gjenfangst er som følger:

1. Garn til gjenfangst av rømt fisk er alltid tilgjengelig på forflåtene.
2. Personell som er på lokaliteten skal straks foreta skadebegrensende tiltak på lokaliteten og ikke forlate lokaliteten før gjenfangsttiltak er iverksatt.
3. Garn skal så fort som mulig settes ut på steder som skissert på kart for de spesifikke lokalitetene.
4. Dersom det er mistanke om massiv rømming kontaktes i tillegg Kobbvåglaks AS som nærmeste nabo om rømmingen og anmodes om å bistå med gjenfangst.
5. Videre gjenfangst koordineres med direktoratet og de ansatte i bedriften må være forberedt til å bistå alle tiltak som iverksettes.

Ledelsen i bedriften har ansvar for at garn er tilgjengelige og at dialogen mot offentlige etater fungerer. Ledelsen har også ansvaret for å kontakte eksterne for bistand til gjenfangst. I en situasjon der rømming er sannsynlig skal alle ansatte bistå frem til situasjonen er avklart.

## KART FOR UTSETT AV GJENFANGSTGARN

### Lokalitet: Labukta

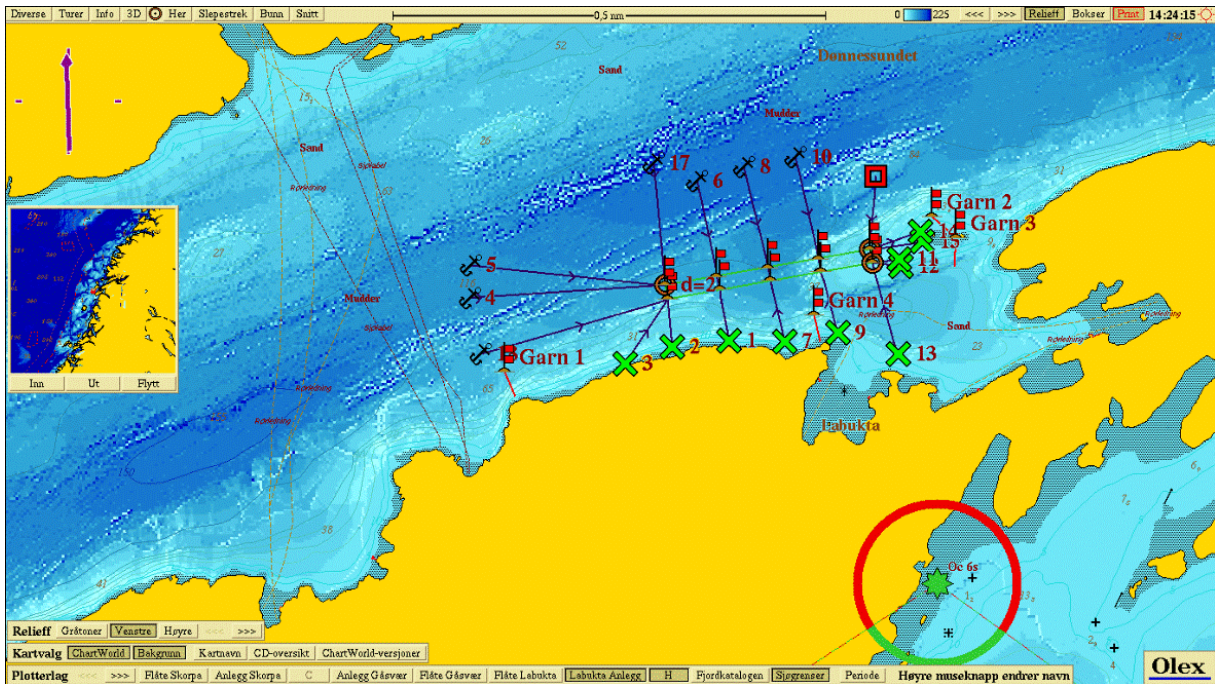

### Plan for utsett av beredskapsgarn på lokaliteten

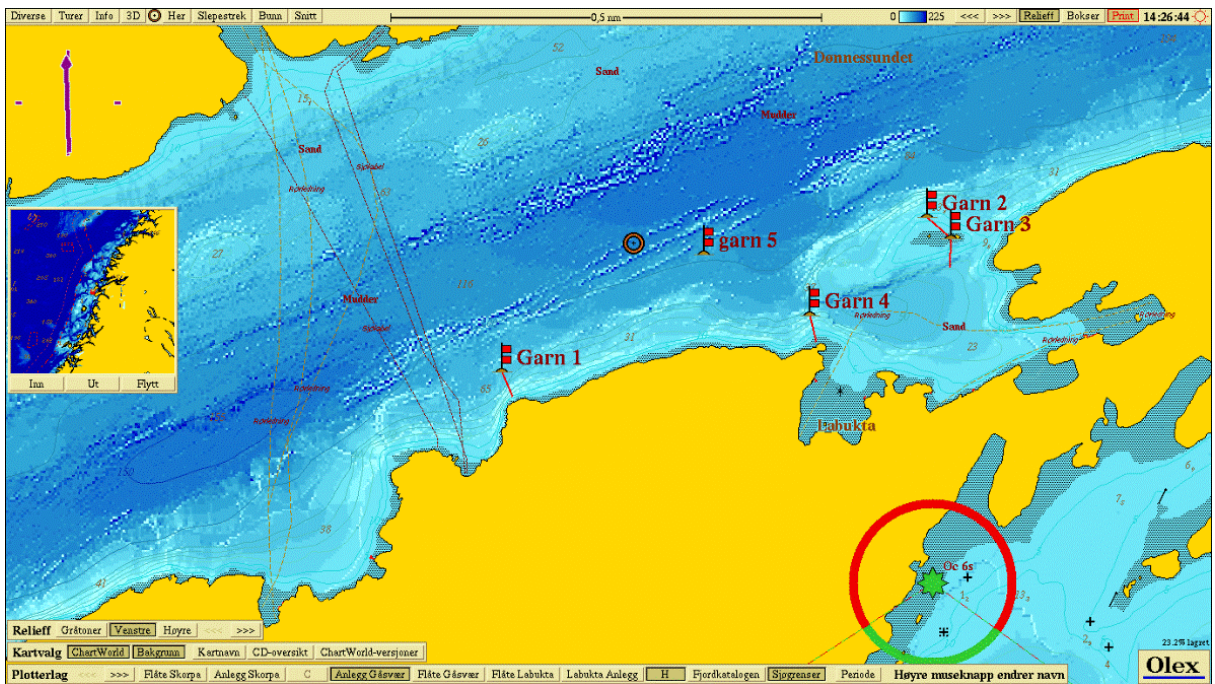

- Garn 1: Ut fra odde sør for anlegget
- Garn 2: Mellom skjær nordøst for anlegg.
- Garn 3: Ut fra skjæret nordøst for anlegget i retning sør.
- Garn 4: Ut fra odde sørøst for anlegget.
- Garn 5: Rundt aktuell merd.

Lokalitet: Gåsvær

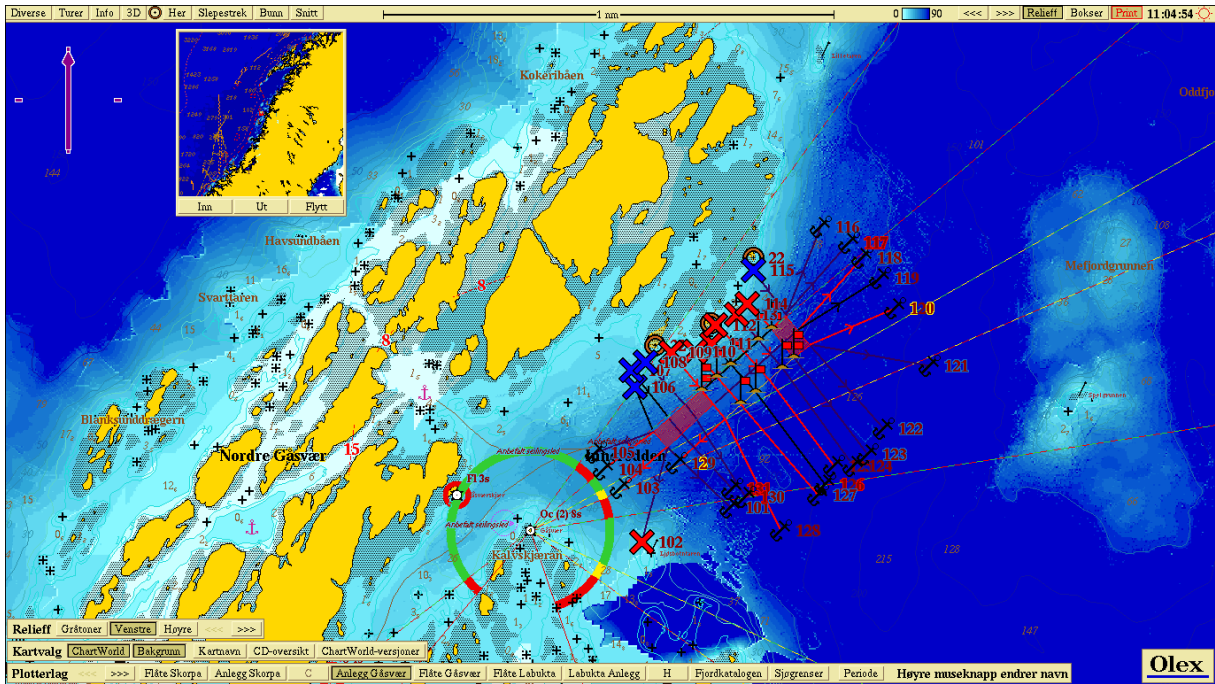

Plan for utsett av beredskapsgarn:

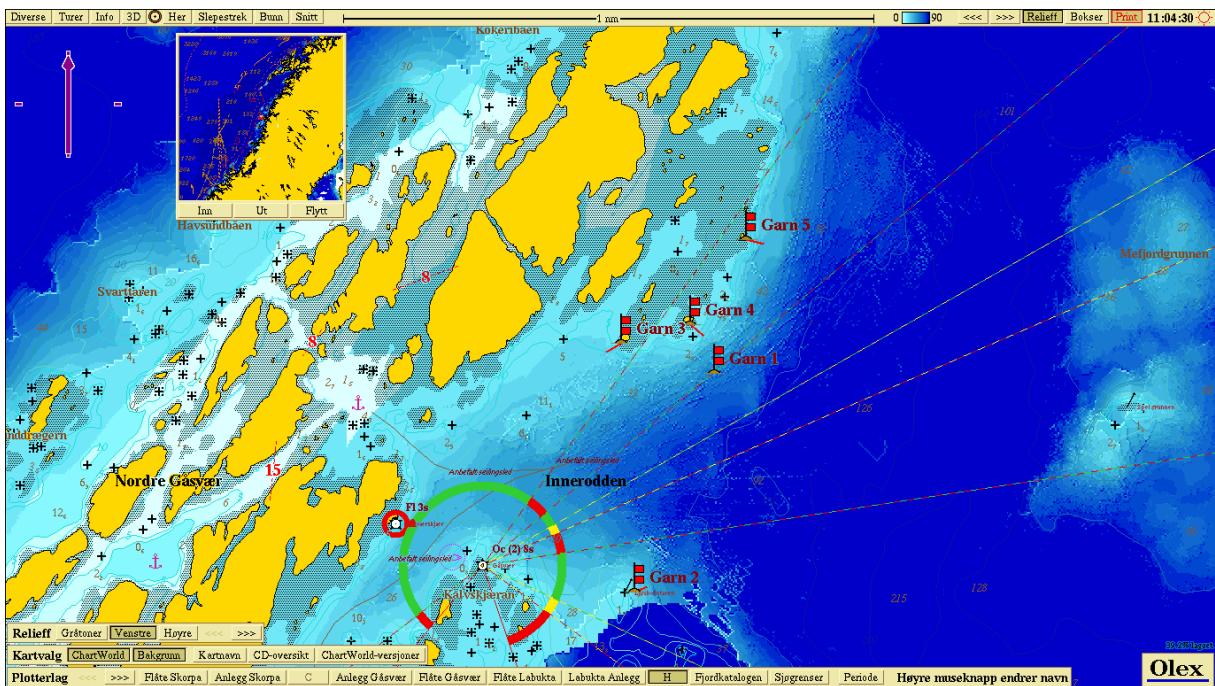

- Garn 1: Rundt aktuell merd.
- Garn 2: Ved støtte i sør
- Garn 3: Garnskjæret
- Garn 4: Skarvskjæret
- Garn 5: Leiskjæret

## Lokalitet: Skorpa

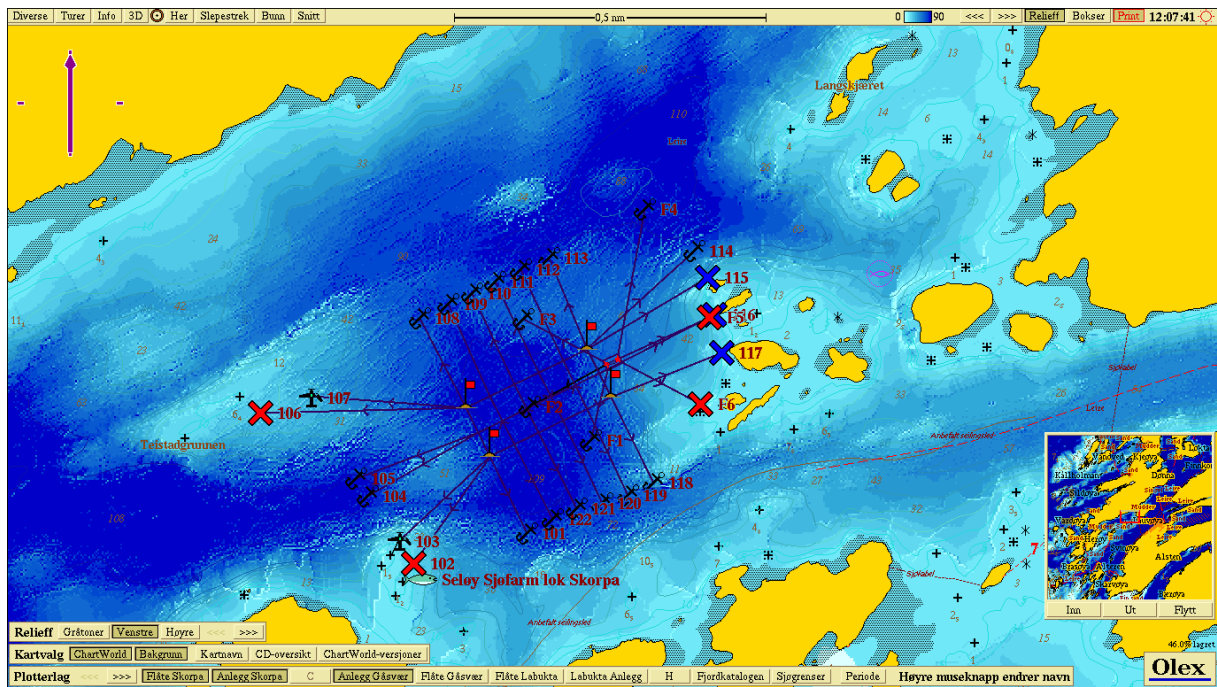

## Plan for utsett av beredskapsgarn:

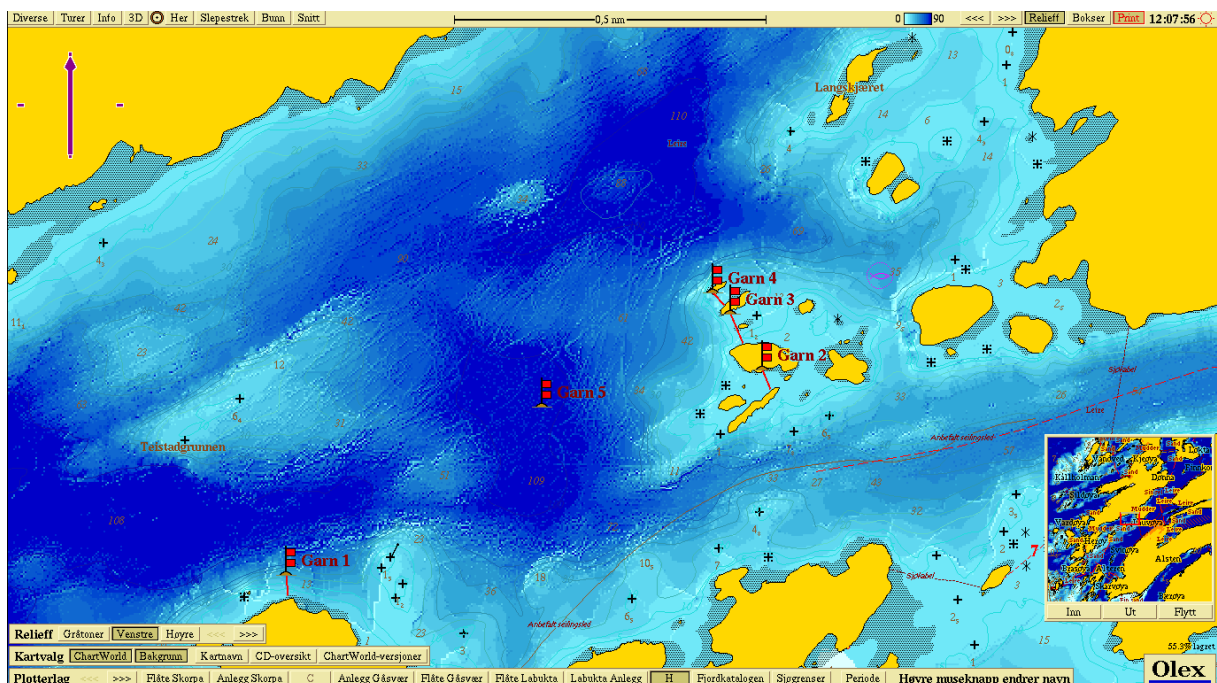

- Garn 1: Fra odde sørvest av anlegget
- Garn 2: Fra Lissbukholmen og sørover
- Garn 3: Mellom Skarvskjæran og Lissbukholmen
- Garn 4: Skarvskjæran
- Garn 5: Rundt aktuelle merder

Lokalitet Sør Gåsvær 38297

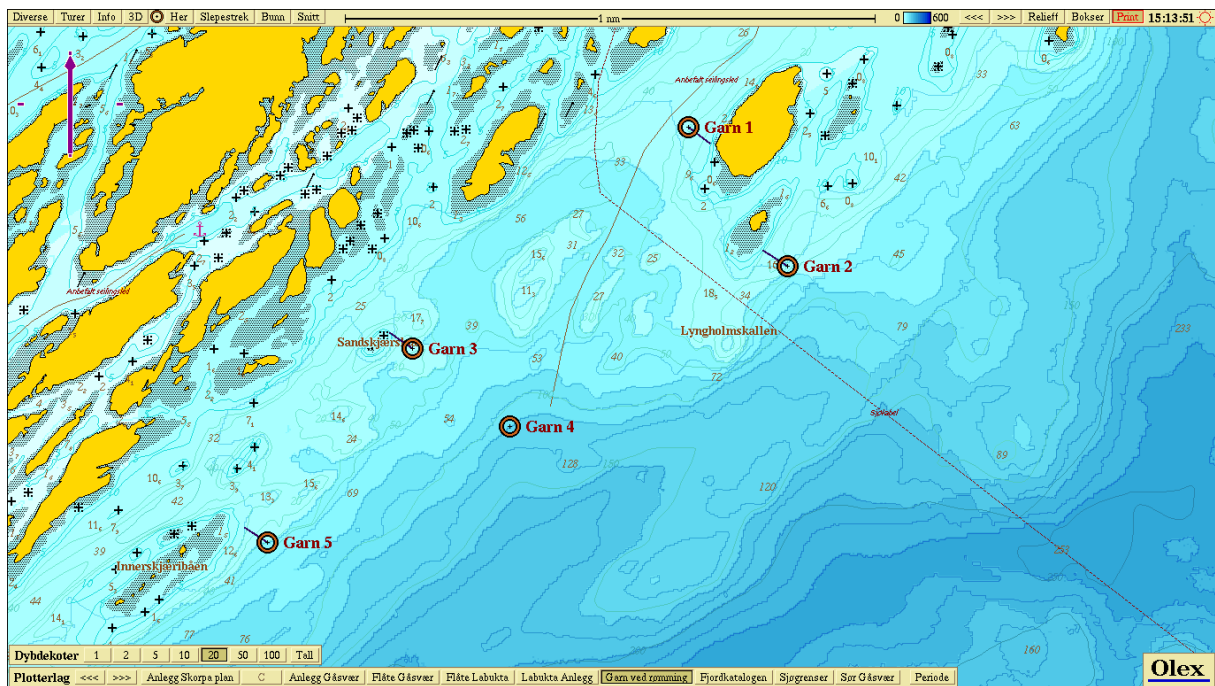
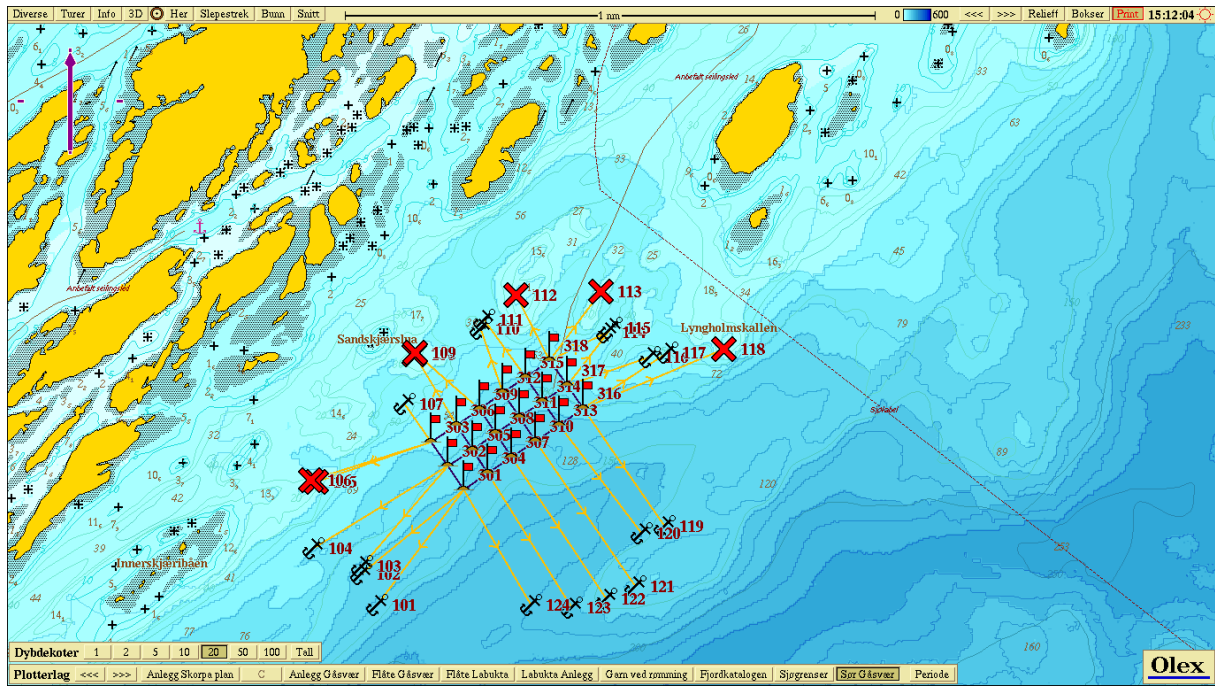

- Garn 1: Fra Flatøya mot nordvest
- Garn 2: Fra skjær ved Flatøya mot sørøst
- Garn 3: Fra Sandskjærslua mot sørøst
- Garn 4: Rundt aktuell merd
- Garn 5: Fra nordspissen av Innerskjærribåen mot sørøst

## **OPPTAK OG BEHANDLING AV DØD FISK VED EKSTRAORDINÆR DØDELIGHET**

Dersom en ansatt observerer massiv eller økt vedvarende dødelighet skal dette meldes til ledelsen umiddelbart. Avviket skal anføres på bedriftens eget avviksskjema.

Når dødeligheten beskrives på avviksskjemaet skal enkelte faktorer spesielt dokumenteres. Røkteren skal spesielt observere om fisk har åpne sårdannelser (røde sår), mekanisk skade (slitt rist, bitemerker eller lignende) eller tydelig redusert almenntilstand. Disse observasjonene skal dokumenteres på avviksskjemaet og gjennom dialog med ledelse.

Ledelsen skal etter mottak av meldingen ta kontakt med fiskehelsetjeneste og sammen med fiskehelsetjenesten utrede situasjonen med tiltak og strategi. Ved massiv dødelighet kontaktes også offentlige myndigheter umiddelbart.

Ved unormalt høy dødelighet skal dødfiskhåvene trekkes så mange ganger som nødvendig for å få med all død fisk. Ved en uavklart situasjon skal det være personell på anlegget kontinuerlig inntil situasjonen er avklart og tiltak iverksatt. Dersom situasjonen eskalerer og dødeligheten kan komme ut av kontroll, tar ledelsen kontakt med eksterne aktører for opptak og destruksjon av dødfisk.

## **BEREDSKAPSPLAN VED MELDING OM EKSTREMVÆR**

1. Ved varsel om ekstremvær skal alle lokaliteter med stående biomasse kontrolleres spesielt.
2. Alle løse gjenstander skal sikres før anlegget forlates.
3. Anlegget skal besiktiges i sin helhet.
4. Sjekk av anlegget skal dokumenteres på bedriftens eget avviksskjema og overleveres daglig leder.
5. Dersom det er alvorlige avvik skal daglig leder innhente relevant bistand for utbedringer.
6. Første arbeidsdag etter ekstremvær skal anlegget kontrolleres spesielt og eventuelle avvik skal registreres. Dersom det ikke registreres avvik anføres dette på avviksskjema og overleveres daglig leder.

### **Ansvar:**

- Daglig leder har det overordnede ansvar for å holde seg oppdatert på værvarsel og gi beskjed til de ansatte dersom det er melding om ekstreme værforhold.
- Daglig leder har ansvar for å dokumentere tiltak i forbindelse med ekstremvær, dette føres på bedriftens eget avviksskjema.
- Lokalitetsansvarlig/røktere har ansvaret for å gå gjennom anlegget og kontrollere kritiske punkter.
- Alle ansatte har et selvstendig ansvar for å varsle om momenter som utgjør økt risiko for havari eller skade på anlegget.



## **BEREDSKAPSPLAN VED MELDING OM EKSTREM VANNSTAND**

1. Ved varsel om ekstremvannstand skal landbasen sikres spesielt.
2. Alle løse gjenstander skal sikres rundt landbasen.
3. På lagret inne i bygget skal utstyr som er sårbart for vann lagres i reolene og dermed sikres for vannpåvirkning.
4. I kontoravdelingen skal alt av mobilt elektronisk utstyr lagres oppe i 2. etasje i bygget.
5. Ansatte skal gå gjennom bygget og sikre at det ikke er plassert utstyr av stor verdi på gulvnivå.
6. Dersom det er varslet 50 års stormflo eller mer skal hovedbryteren slås av og forhindre fare for elektrisk støt/brann.

### **Ansvar:**

- Daglig leder har det overordnede ansvar for å holde seg oppdatert på værvarsel og gi beskjed til de ansatte dersom det er melding om ekstreme værforhold.
- Daglig leder har ansvar for å dokumentere tiltak i forbindelse med ekstremvær, dette føres på bedriftens eget avviksskjema.
- Administrasjonen har ansvaret for å gå gjennom bygget og kontrollere kritiske punkter.
- Alle ansatte har et selvstendig ansvar for å varsle om momenter som utgjør økt risiko for skade på eiendommen.

## **BEREDSKAPSPLAN VED BRANN**

1. Ved brann eller branntilløp på flåter eller båter skal slukking forsøkes først etter at personell er sikret.
2. **Dersom det er fare for at brannen kan komme ut av kontroll ring brannvesen på tlf. 110 umiddelbart.**
3. Dersom det er fare for liv og helse skal personell evakueres umiddelbart fra den aktuelle installasjonen.
4. Etter at personell er sikret skal bedriften ledelse varsles.
5. Avviksskjema føres for hendelsen og overleveres daglig leder.

### **Ansvar:**

- Alle ansatte har ansvar for å varsle om brann.
- I alle tilfeller der liv og helse står i fare skal det varsles direkte til nødnummer før ledelsen varsles.
- I tilfeller der materielle verdier kan reddes skal dette forsøkes etter at personell er sikret og det ikke representerer fare å forsøke skadebegrensning.

## **BEREDSKAPSPLAN VED ALVORLIG PERSONSKADE/SYKDOM**

- 1. Ved alvorlige personskade/sykdom skal det umiddelbart varsles til medisinsk nødnummer 113.**
2. Vurder skadeomfang og iverksett førstehjelp eventuelt i samråd med medisinsk kompetanse.
3. Kontakt daglig leder for assistanse dersom dette er mulig.
4. Etter at situasjonen er avklart føres hendelsen på bedriftens avviksskjema og overleveres daglig leder.

### **Ansvar:**

- Daglig leder har det overordnede ansvaret for sikkerhet på arbeidsplassen.
- Daglig leder har ansvar for å varsle arbeidstilsyn og eventuelt politi etter alvorlige arbeidsulykker.
- **Alle ansatte har ansvar for å varsle medisinsk kompetanse om arbeidsulykker eller alvorlig skade/sykdom.**